

# CAHIER DES CHARGES

**Étude complémentaire au diagnostic de  
la Charte Forestière de Territoire (CFT) de  
la vallée de l'Agly :**

**État des lieux et perspectives de la  
filière bois du territoire de la CFT de  
la vallée de l'Agly**

## 1. Contexte général

- Les communes de l'Association du Pays de la Vallée de l'Agly (APVA) se sont engagées dans une Charte Forestière de Territoire (CFT) depuis novembre 2013. Cette démarche est portée et animée par l'APVA.

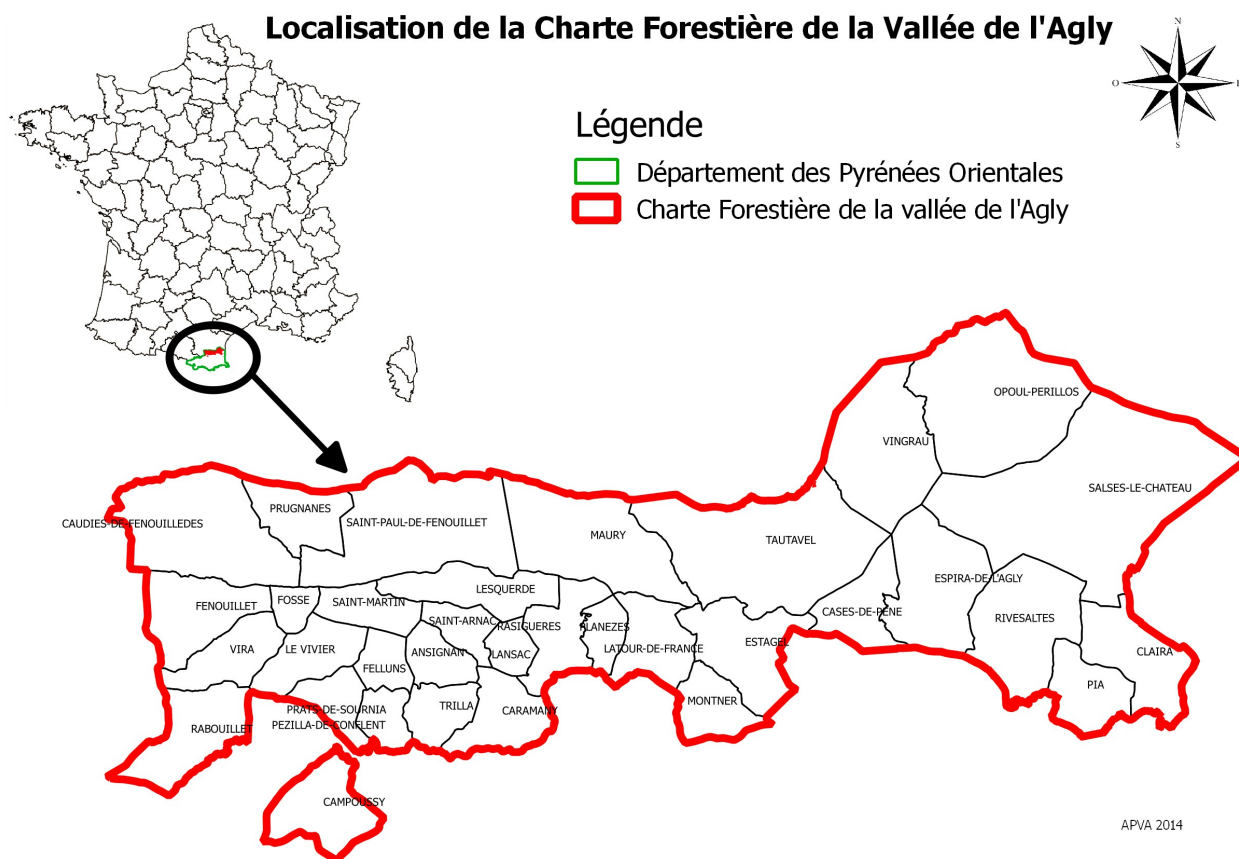

- Actuellement, la CFT vallée de l'Agly est dans sa première phase c'est-à-dire l'élaboration d'un diagnostic de territoire. Cela se traduit par la réalisation d'un état des lieux de la forêt et de la filière bois d'une part et de l'identification des attentes et besoins des différents acteurs du territoire vis-à-vis de la filière forêt bois d'autre part.
- Un agent de développement de l'APVA est en charge de réaliser ce diagnostic de territoire. Pour compléter ce document, il avait été annoncé que des études complémentaires seraient nécessaires et qu'il faudrait alors faire appel à des prestataires extérieurs pour les réaliser.
- Ainsi, lors du comité de pilotage du 15 mai 2014 à Maury, il a été validé qu'une étude sur la filière bois était nécessaire pour permettre de mieux connaître les entreprises locales, leurs enjeux et problématiques actuels ainsi que leurs perspectives d'avenir.

## 2. Contexte de la commande

### A. La filière bois sur le territoire de la CFT vallée de l'Agly

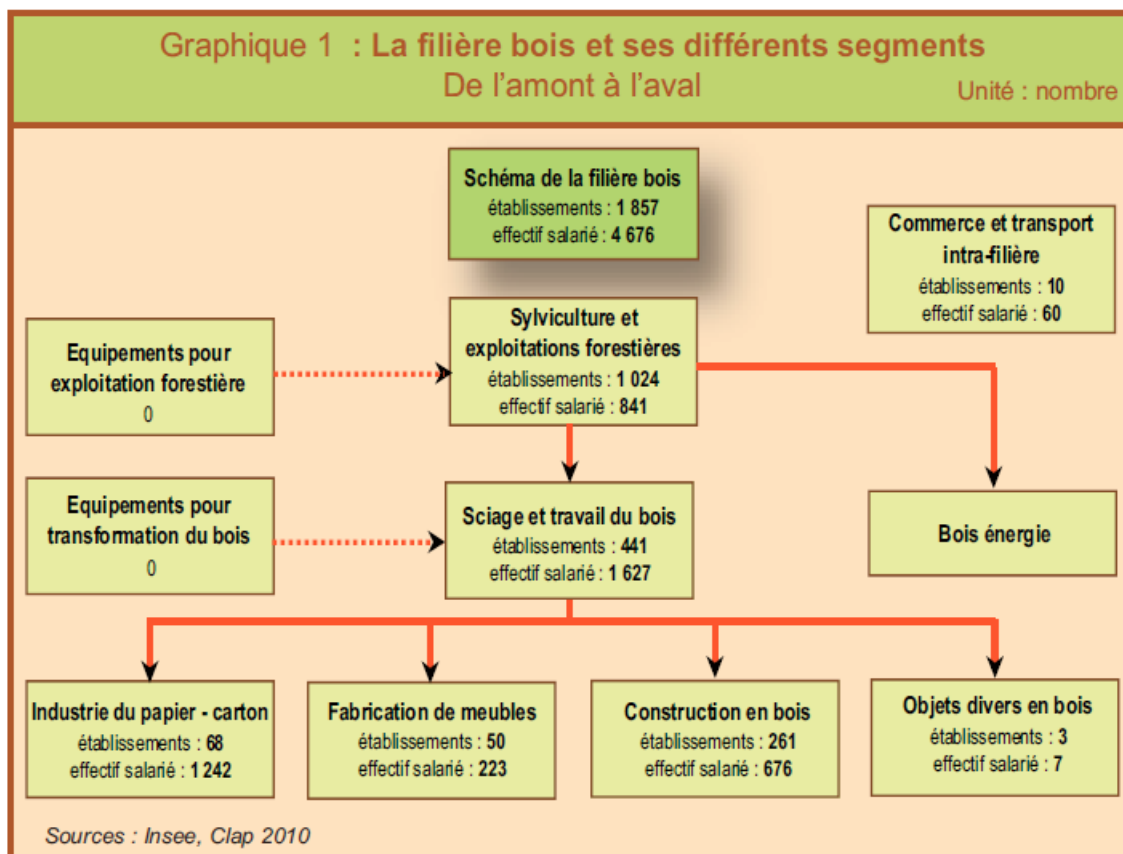

Données régionales issues de « Repères Chiffres Clés pour l'économie de Languedoc Roussillon – La filière bois en Languedoc Roussillon en 2010 – n°2 février 2014 »

Selon les chiffres de l'INSEE, 2010, sur le territoire de la CFT :

- L'amont de la filière (sylviculture et exploitations forestières) emploie 69 salariés et 11 non salariés sur le territoire de la CFT
- L'ensemble de l'aval (1ère et 2nde transformation) de la filière emploie 14 salariés sur le territoire de la CFT.

Contexte local :

- Augmentation des entreprises et des projets de grande ampleur utilisant du bois comme une des principales matières premières (bois énergie, cogénération, trigénération,...)
- Augmentation de la pression sur la ressource forestière : concurrence entre les entreprises de bois énergie au sens large, les papeteries, les entreprises de bois industries,... et les petites entreprises locales
- Inquiétude des entreprises locales de bois de chauffage pour leur avenir (concurrence sur une même ressource, concurrence pour les débouchés,...)
- Méconnaissance des entreprises qui s'approvisionnent sur la ressource locale (qu'elles aient leur siège sur le territoire ou non)

## *B. Pourquoi engager une telle étude*

Une meilleure connaissance de la filière bois locale permettrait de mieux appréhender son maintien et son développement. Les éventuelles actions nécessaires pour maintenir, pérenniser et développer cette filière sur le territoire de la CFT vallée de l'Agly pourront ainsi être identifiées.

Cette étude permettra aussi d'identifier la volonté et la motivation des entreprises locales pour utiliser et valoriser la ressource forestière du territoire. Ce gradient de motivation permettra d'engager des actions et mesures nécessaires pour aller en ce sens en étant cohérent avec les demandes locales des entreprises.

La filière bois fait partie intégrante de l'économie locale, cette étude a donc pour ambition de mieux connaître cette branche économique sur le territoire de la CFT de la vallée de l'Agly afin de valoriser les retombées économiques locales.

Des recherches sur la filière bois locale ou entreprises venant s'approvisionner sur le territoire ont permis de réaliser une première version de liste d'entreprises ayant un impact sur le territoire (cf liste ci-dessous).

Activite	Nom	Adresse	Code	Ville
Bois De Chauffage	Audoubert Et Fils	Chemin De Marchadaou	31310	Rieux
Bois De Chauffage	Bertrand Max	2075 Chemin Du Mas Du Pilet	30300	Beaucaire
Bois De Chauffage	Bezard Jean	29 Route De La Boulzane	11140	Montfort Sur Boulzane
Bois De Chauffage	Bg (basto-gracia)	5, Avenue De Catalogne	11300	Limoux
Bois De Chauffage	Bio-Chauff	11 Rue De Riberal - Zi Mirande	66240	Saint Esteve
Bois De Chauffage	Bourrel Alain	5, Rue Des Camparols	66210	Bolquere
Bois De Chauffage	Commes Gil	Che De La Poudriere	66380	Pia
Bois De Chauffage	Esteve Marc	Chemin De La Carrerasse	66700	Argeles-Sur-Mer
Bois De Chauffage	Fernand Collados	St Vincent II	11140	Axat
Bois De Chauffage	Forestiere Du Riassesse	Les Plas	11190	Arques
Bois De Chauffage	Fourcade Didier	6 Rue Fontaine	66220	Trilla
Bois De Chauffage	Giner Gilbert	60 Route Départementale	11140	Axat
Bois De Chauffage	Keller Jean-Claude	11 Avenue Gaston Vila	66720	Tautavel
Bois De Chauffage	Mont-Forest Castane Slu	Pologono Can Bosch - Sector Granjas	17855	Montagut Girona
Bois De Chauffage	Ruffat René	Rue De La Bartasse	66220	Caudies De Fenouilledes
Bois De Chauffage	Ruffat Richard	Impasse De La Grave	66220	Caudies De Fenouilledes
Bois De Chauffage	Ruffat Thierry Bois	1,Avenue Léon Blum	66220	St Paul De Fenouillet
Bois De Chauffage	Sud Abies	10, Rue Cambos	81100	Castres
Bois De Chauffage	Xp Bois	110 Rue François Compeyrot Zi	40280	St Pierre Du Mont
Bois De Chauffage – Emballage	Font Georges	Le Crest	66380	Pia
Bois De Chauffage – Sciage À Façon	Sr Bois	Gf Fraysse	66720	Rabouillet
Bois Energie	Esat Val De Sourmia	Le Puigt	66730	Sourmia
Ébenisterie	Cotin Georges	9 Rue Des Genets	66600	Espira De L'agly
Ébenisterie	L'artisan Du Bois	27 Av Victor Hugo	66600	Rivesaltes
Ébenisterie	Pavot Francois Rene Alain	Route De Caramany	66220	Ansignan
Menuiserie	Menuiserie Ebenisterie Reis-Santos	11 Av General De Gaulle	66220	Saint Paul De Fenouillet
Menuiserie	Scdf Perales Rene & Perales Antoine	Chemin De Las Sedes	66600	Espira De L'agly
Menuiserie	Ste D'exploitation Des Ets Riu	18 Avenue De La Mourere	66600	Rivesaltes
Menuiserie – Charpente	Menuiserie Emmanuel Smaghe	La Tuilerie	66220	Caudies De Fenouilledes
Menuiserie – Charpente	Schaft Klaas	5 Rue De La Poste	66600	Vingrau
Menuiserie – Ébenisterie	Menuiserie Segueie	10 Impasse Du Muguet	66720	Montner
Scierie	Bois Du Dauphiné – M. Cochet	Zi La Rolande	38570	Le Cheylas
Scieur – Cuisiniste	Blanquier (Sarl)	Za Le Pla	66730	Rabouillet

## 3. Objectifs

Il s'agit de réaliser une étude permettant d'identifier les besoins actuels et à venir des entreprises de la filière bois, qui sont basées ou qui s'approvisionnent en bois sur le territoire de la Charte Forestière de la vallée de l'Agly.

Objectifs généraux à atteindre :

- Faire connaître la démarche de Charte Forestière de Territoire (CFT) aux entreprises locales
- Compléter le diagnostic de la CFT de la vallée de l'Agly
- Intégrer les attentes et besoins des entreprises de la filière bois locale dans les orientations stratégiques de la CFT de la vallée de l'Agly
- Recenser des projets sur le territoire pour alimenter le plan d'actions de la CFT de la vallée de l'Agly

Objectifs spécifiques à atteindre :

- Connaître les entreprises de la filière bois qui sont basées ou qui s'approvisionnent en bois sur le territoire de la CFT vallée de l'Agly et recenser leurs coordonnées
- Réaliser un état des lieux de ces entreprises : volume de bois utilisé, taille des entreprises, rayon d'approvisionnement et de vente, type de produits ou de prestations proposés, machines utilisées,...
- Comprendre leurs problématiques, leurs attentes et leurs projets
- Appréhender la pression actuelle et future sur la ressource forestière locale

## 4. Méthode

### A. Le public cible

- Entreprises de première et seconde transformation
- Exploitants forestiers

Sont concernés par cette étude les entreprises ou exploitants qui sont basés ou qui s'approvisionnent en bois sur le territoire de la Charte Forestière de la vallée de l'Agly. La liste ci-annexée d'entreprises et d'exploitants constitue une base de réflexion pour identifier les structures à rencontrer. Elle est non exhaustive et doit être complétée. Les coordonnées téléphoniques des différentes structures de la liste ci-annexée pourront être fournies par l'APVA au prestataire retenu.

## *B. Les principales étapes*

Il s'agit de réaliser des entretiens auprès de ces entreprises, par le biais d'un questionnaire qui répond aux objectifs pré-cités.

- 1/ Compléter ou modifier la liste des entreprises proposées
- 2/ Réaliser les grilles d'entretien
- 3/ Réaliser des entretiens avec chacune des entreprises identifiées
- 4/ Faire le bilan des entretiens, rédiger un document de synthèse

L'identification des projets des entreprises peut se faire grâce à l'outil « fiche projet » proposé par l'APVA. Ces fiches pourront être laissées aux différentes personnes ayant des projets, ou complétées conjointement lors des entretiens. Il faudra qu'elles soient retournées à l'APVA une fois complétées.

Des points de suivi réguliers seront effectués entre l'APVA et le prestataire pour s'assurer du bon déroulement de l'étude.

Chacune des étapes fera l'objet d'une présentation et d'une validation par l'APVA, à savoir :

- la liste des entreprises à rencontrer
- les grilles d'entretien
- le document de synthèse

## *C. Le calendrier prévisionnel*

- 1/ Compléter ou modifier la liste des entreprises proposées : *courant août*
- 2/ Création de la grille d'entretien : *courant août*
- 3/ Réaliser des entretiens avec chacune des entreprises identifiées et analyser les données récoltées : *été et automne 2014*
- 4/ Rédiger un document de synthèse faisant état du bilan des entretiens

Cette étude devra être finalisée pour le 30 novembre 2014, avec un premier rendu partiel à mi-étude.

## **5. Production attendue**

Un document de synthèse sera rendu, comprenant notamment :

- Un **bilan synthétique** de l'ensemble des entretiens sera réalisé. Des graphiques, cartes, schémas,... seront proposés pour comparer les entreprises entre elles. Des documents localisant les zones d'approvisionnement seront réalisés.

- Des **fiches d'identité** de chacune des entreprises rencontrées seront réalisées en reprenant les questions posées au cours de l'entretien. Ces documents comprendront les informations générales suivantes : nom de l'entreprise, coordonnées, nom de la personne interrogée, date de l'entretien. Il faudra bien veiller à ce que ces fiches descriptives synthétisent l'ensemble des données récoltées et identifient les principaux enjeux et éventuels projets mis en avant.

Le document de synthèse comprendra notamment les annexes suivantes :

- L'ensemble des fiches projets complétées au cours des entretiens ou complétées par les entreprises
- L'ensemble des **feuilles d'entretiens et notes** prises pendant les entretiens
- De même, les bases de données réalisées pour cette étude

Les logos des financeurs seront apposés sur l'ensemble des documents produits dans le cadre de cette étude, à savoir l'Europe, l'État et la Région, ainsi que le logo de l'APVA. Ces logos pourront être demandés à l'APVA si nécessaire.

Des échanges réguliers seront effectués entre l'APVA et le prestataire tout au long de l'étude. Chacun des documents produits seront présentés à l'APVA pour validation avant d'être finalisés, à savoir :

- la trame des fiches d'identité
- la trame du document de synthèse
- les différents documents cartographiques et graphiques proposés

NB : Les fiches projets proposées par l'APVA peuvent être utilisées et servir de support pour répertorier les projets à mettre en place sur le territoire. Une fiche projet est proposée en annexe.

## *C. Paiement*

Le paiement de l'étude sera effectué une fois que l'ensemble des documents attendus auront été validés et remis à l'APVA. Il sera réalisé en un seul versement, sous présentation de la facture qui devra indiquer :

- Le numéro de la facture
- La date d'émission
- La désignation du prestataire : raison sociale, adresse, numéro siret
- La désignation de l'APVA : Association du Pays de la Vallée de l'Agly, Centre Arago, Place Francisco Ferrer, 66310 Estagel. Numéro SIRET : 500 463 948 00017



- Le nom de la facture : Étude complémentaire au diagnostic de la Charte Forestière de Territoire (CFT) de la vallée de l'Agly : « État des lieux et perspectives de la filière bois du territoire de la CFT vallée de l'Agly »
  - La désignation et la quantité des produits ou services : la dénomination précise et la quantité des produits ou des services doit figurer sur la facture permettant d'identifier de manière claire le produit ou la prestation.
  - Le prix unitaire HT des produits ou services
  - Le taux de la TVA ou la mention « TVA non applicable, art. 293B du Code général des Impôts » dans le cas d'une exonération de la TVA
  - La présence des sommes dues : doivent figurer par taux d'imposition, le montant total hors taxe, le montant de la TVA et le montant total TTC.
  - En cas de réduction de prix, toute réduction de prix admise à la date de vente ou de la prestation de services doit figurer sur la facture. Cette obligation vise les réductions directement liées à l'opération de vente ou de prestation de services.
- 

**Prestataire retenu**

Nom :

Adresse :

Numéro SIRET :

Numéro de devis correspondant à ce cahier des charges :

Date et signature du prestataire retenu :

Date et signature de l'Association du  
Pays de la Vallée de l'Agly :

# **ANNEXE :**

## **Fiche projet proposée par l'APVA**

## FICHE PROJET

*A retourner par mail ou voie postale*

L'Association du Pays de la Vallée de l'Agly, par le biais de ces fiches projet souhaite recenser l'ensemble de vos initiatives dans le cadre du projet : « La vallée de l'Agly : Un territoire attractif où l'on peut entreprendre et mieux vivre ».

Plus qu'alimenter la réflexion, elles nous aideront à prendre en considération vos attentes, sans pour autant garantir, à ce jour, un engagement formel sur l'accompagnement et/ou les financements nécessaires.

Nous vous invitons, ainsi, à nous présenter tout type de projet, à tout stade d'avancement, de la simple idée au projet concret.

### Identification

**Intitulé du projet :**

**Nom du porteur de projet :**

Adresse :

Téléphone :

Mail :

**Nom/Prénom du référent :**

Téléphone :

Mail :

**Type d'organisme :**  Collectivité  Association  Entreprise  Particulier

Autres précisez.....

*Suivant l'état d'avancement de votre projet, répondez aux différentes phases ci-dessous avec les informations dont vous disposez.*

### Phase 1: Projet à l'état d'idée

**Description du projet :** Présentez en quelques lignes les objectifs du projet, le public concerné, les actions mises en œuvre en répondant aux cinq questions suivantes {quoi ? qui ? pour qui ? où ? quand (durée, fréquence) ?}.

---

---

---

---

---

---

---

**Contexte :** Quels sont les éléments qui sont à l'origine de l'émergence de ce projet ?

---

---

**Territoire(s) concerné(s) par le projet :**

## Phase 2 : Projet avancé

**Date de début du projet :**

**Date de fin du projet :**

Les prestations découlant de votre projet seront :  gratuites  payantes

**Moyens nécessaires à la réalisation du projet :**

Moyens humains :

---

---

---

Moyens matériels :

---

---

---

**Le coût du projet :**  .....€  Environ entre .....et..... €  Ne sais pas

**Avez-vous déjà eu des premiers contacts sur le plan financier, technique et/ou partenarial concernant ce projet ?**  Oui  Non

Si oui, précisez

---

---

---

## Phase 3 : Projet complet

**Partenaires du projet :** \_\_\_\_\_

\_\_\_\_\_

\_\_\_\_\_

**Budget prévisionnel** à annexer (Nature, montants des dépenses et recettes)

**Des financements ont-ils été sollicités ?**  Oui  Non

Si oui : le(s)quel(s) ? \_\_\_\_\_

\_\_\_\_\_

Si obtenu, date(s) :

**Existe-t-il un ou des obstacles à la concrétisation de votre projet :**

Si oui : le(s)quel(s) ? \_\_\_\_\_

\_\_\_\_\_

**Remarques :**

---

---

---

---

*Merci d'annexer au formulaire tout document susceptible d'éclairer la compréhension du projet.*